

**47a Fira
Avícola de
la Raça Prat**

Del 3 al 27 de desembre
a elprat.cat/firavicola



Ara més que mai,

POTABLAVA

#256

desembre
2020

La Fira Avícola 2020 esquiva la covid saltant a Internet

Telefons

[**Emergències** **112**

[**Ajuntament - OIAC (Oficina d'Atenció Ciutadana)** **933790050**

[**Ambulàncies** **061**

[**Bombers Prat** **933791081**

[**Polícia Local Urgències** **092**

[**Polícia Local** **934787272**

[**Mossos d'Esquadra** **934780347**

[**Mossos Urgències** **088**

[Aeroport 902404704

[Aigües del Prat 934793535

[Arxiu municipal 934782858

[Biblioteca Antonio Martín 933705152

[Butà 936400867

[CAP Disset de Setembre 933795422

[CAP Doctor Pujol i Capsada 934791670

[CAP Ramona Via 933704101

[Cases d'en Puig, 933790050

[Serveis de Ciutadania ext. 5600

[CEM Estruch 933709355

[CEM Fondo d'en Peixo 934782767

[CEM Julio Méndez 934787660

[CEM Sagnier 934780639

[Cementiri de l'Est (Vell) 934782393

[Cementiri del Sud (Nou) 934782676

[Centre Cívic

[Jardins de la Pau 934782141

[Centre Cívic

[Sant Jordi-Ribera Baixa 933741580

[Centre Cultural

[Torre Balcells 933790064

[Centre d'Art

[Torre Muntadas 934782237

[Centre d'Urgències d'Atenció Primària-CUAP Disset de Setembre 933703018

[Centre de Normalització Lingüística (CNL) 933790050

[Centre de Promoció Econòmica (CPE) 934786878

[Cèntric Espai Cultural 934792968

[Correus 933790199

[Deixalleria 933790273

[DNI tramitació 933703902

[El Lloro, Serveis de Joventut 934785077

[El Prat Ràdio / elprat.tv 934785360

[Equipament Cívic Delta del Llobregat 934787283

[Escola d'Arts 933708501

[Gas Natural (avaries) 900750750

[Jutjat de guàrdia 935519004

[La Capsa 934785108

[La Porta del Delta 933741379

[Manteniment i Serveis Urbans (brigada) 934786221

[Oficina Municipal d'Informació de Sant Cosme ext. 5900

[Oficina de Recaptació 934729243

[Oficina de Treball de la Generalitat OTG 933794863

[Informació al Consumidor (OMIC) 933790050

[Prat Espais 933705054

[Recollida gratuïta d'estris vells 934794544

[Tanatori 934780831

[Taxis 933701611

QAC
360°

**TENS DUBTES
FENT
TRÀMITS
EN LÍNIA?**

TRUCA'NS!

93 595 44 14

De dilluns a divendres de 8 a 20 h

**EL PRAT
ARA MÉS
QUE MAI,
INNOVACIÓ**

elprat.cat



Ajuntament del
Prat de Llobregat

EL PRAT

2

desembre 20

El Prat. el meu localisme

Sabies que l'Ajuntament té un canal digital de comunicació amb informació actual i útil per a la ciutadania? Telegram és una aplicació de missatgeria instantània i gratuïta.

Al Prat, fem xarxa!

Subscriu-te al canal de Telegram @ajelprat

Si t'hi vols subscriure, ho pots fer de dues maneres: descarrega't l'aplicació al mòbil i segueix l'àlies @ajelprat o bé accedeix-hi a través de <https://telegram.me/ajelprat>

elprat.cat/digital

Ajuntament del
Prat de Llobregat



Ajuntament del
Prat de Llobregat

www.elprat.cat
revista@elprat.cat

Cap de Comunicació
Bertran Cazorla

Director El Prat Comunicació
Imanol Crespo

Director
David Miquel

Consell Editorial
Pau Aldazábal
Carme Alguacil
Elena Asensio
Alexandra Barba
Anna Carretero
Albert Casalilla
Ramon Dosaigues
Nadia García
Ana Guerrero
Antonio Hernández
Marisa Milián
Irene Peiró
Eduard Terol
Elena Torrent
Najat Tort

Secretaria de Redacció
Jose M. Muñoz Silva

Fotografia
Manolo García
Inma Quesada
Sergi Ramos
Francesc Serrano

Disseny
Pepa Badell

Agenda i Gràcies, infants!
Satur Herraiz

Maquetació i Producció
Quid Comunicació, SL

Impressió: GUPOST SAU
Distribució: Tesiprat

DLB-38.749/82
Imprès en paper que disposa
de totes les garanties mediambientals



23-25

Ajuts municipals al comerç local.



26

El pessebre de la pl. de la Vila, fidel a la cita.

Situació de la covid al Prat

18

Reforç dels serveis de salut mental

21

Èxit dels pressupostos participatius

31

Teleassistència domiciliària

33

Nou disseny de la revista

37

EL PRAT

3

desembre 20



La Rebeca és pastissera i, com totes les persones que regenten un comerç al Prat, ha hagut de reinventar el seu negoci davant de la pandèmia de la covid. Malgrat totes les dificultats, el veïnat li fa costat anant a comprar a la seva botiga, explica. Per tirar endavant, també ha rebut un dels centenars d'ajuts que està atorgant l'Ajuntament a comerços i petites empreses, perquè puguin mantenir la seva persiana aixecada.

Cuidar-nos, i cuidar la nostra ciutat i els nostres barris, passa també per cuidar el nostre comerç i els llocs de feina que genera. Posem en marxa l'estratègia de reconstrucció econòmica i social.

Ara més que mai, reactivem el teixit productiu de la ciutat.

**ARA MÉS
QUE MAI,
EL PRAT**

Estem a punt de tancar un 2020 que tots i totes desitgem deixar enrere. Arribem al final d'un any trist i extraordinari, que ens ha obligat a reinventar-ho tot i que està posant a prova la nostra capacitat de resistència física, emocional i econòmica.

La pandèmia ja ens va obligar, enguany, a suspendre la nostra Festa Major. I també impedirà que la Fira Avícola sigui el que ens agrada que sigui i que volem que torni a ser aviat: la veritable festa major d'hivern de la nostra ciutat. Aquest 2020, no podrem visitar el pavelló avícola, trobar-nos i abraçar-nos a la Granja de la Ricarda.

El context sanitari ens ha obligat a innovar i mirar de desenvolupar espais de trobada a les xarxes i on line. Espais que ens permetin agrair la tasca dels i les criadores que mantenen viva la raça Prat amb cura i estima. Que ens permetin també visibilitzar la feina de totes aquelles entitats que participen a la Mostra i que fan d'aquesta una ciutat enxarxada i solidària, capaç d'afrontar situacions adverses com la que patim defensant la cohesió social. I sobretot, donar suport als i les restauradores locals, que treballen el producte km0 i que són un dels col·lectius més afectats pels efectes de la pandèmia. La Fira és enguany, sobretot, una ocasió per ajudar-los consumint els menús, plats i tapes potablava que aquests dies prepararan.

Ara més que mai, en definitiva, la Fira ha de convertir-se en un reconeixement a la comunitat potablava. La diversitat és la principal característica d'aquesta comunitat, però hi ha un tret característic que ens uneix: l'orgull de ser pratenses, de sentir que som al nostre lloc al món, d'estimar i sentir-nos potablava. Ara més que mai, reivindicuem aquest orgull per seguir fent el que hem fet durant aquest 2020: cuidar-nos com a comunitat, per aturar aquesta maleïda pandèmia i reconstruir la nostra ciutat. Per tornar-nos a trobar, aviat, a les nostres places o carrers, plens de vida. Ara més que mai, potablava!

La diversitat és la principal característica d'aquesta comunitat, però hi ha un tret característic que ens uneix: l'orgull de ser pratenses, de sentir que som al nostre lloc al món, d'estimar i sentir-nos potablava.



Lluís Mijoler
L'alcalde

[@Mijoler](#)
[mijoler](#)
[mijoler](#)

Reconeixem la comunitat potablava

Estamos a punto de cerrar un 2020 que todos y todas deseamos dejar atrás. Llegamos al final de un año triste y extraordinario, que nos ha obligado a reinventarlo todo y que está poniendo a prueba nuestra capacidad de resistencia física, emocional y económica.

La pandemia ya nos obligó, este año, a suspender nuestra Fiesta Mayor. Y también impedirá que la Feria Avícola sea lo que nos gusta que sea y que queremos que vuelva a ser pronto: la verdadera fiesta mayor de invierno de nuestra ciudad. Este 2020, no podremos visitar el pabellón avícola, encontrarnos y abrazarnos a la Granja de la Ricarda.

El contexto sanitario nos ha obligado a innovar y tratar de desarrollar espacios de encuentro en las redes y on line. Espacios que nos permitan agradecer la labor de los y las criadoras que mantienen viva la raza Prat con cuidado y estima. Que nos permitan también visibilizar el trabajo de todas aquellas entidades que participan en la Muestra y que hacen de esta una ciudad cohesionada y solidaria, capaz de afrontar situaciones adversas como la que padecemos defendiendo la cohesión social. Y sobre todo, apoyar a los y las restauradoras locales, que trabajan el producto km0 y que son uno de los colectivos más afectados por los efectos de la pandemia. La Feria es este año, sobre todo, una ocasión para ayudarles consumiendo los menús, platos y tapas potablava que estos días prepararán.

Ahora más que nunca, en definitiva, la Feria debe convertirse en un reconocimiento a la comunidad potablava. La diversidad es la principal característica de esta comunidad, pero hay un rasgo característico que nos une: el orgullo de ser pratenses, de sentir que estamos en nuestro lugar en el mundo, de querer y sentirnos potablava. Ahora más que nunca, reivindicamos este orgullo para seguir haciendo lo que hemos hecho durante este 2020: cuidarnos como comunidad, para detener esta maldita pandemia y reconstruir nuestra ciudad. Para volver a encontrarnos, pronto, en nuestras plazas o calles, llenas de vida. Ahora más que nunca, potablava!

La diversidad es la principal característica de esta comunidad, pero hay un rasgo característico que nos une: el orgullo de ser pratenses, de sentir que estamos en nuestro lugar en el mundo, de querer y sentirnos potablava.



EL PRAT

6

desembre 20

Ara més que mai, potablava

La 47a Fira Avícola no podrà ser, a causa de la pandèmia, la nostra Festa Major d'hivern. Tot i així, la podem celebrar, de manera diferent de com és habitual, a través dels canals virtuals i, especialment, degustant les preparacions que restaurants i bars pratencs ens preparen

La 47a Fira Avícola s'adapta enguany al context de la covid. No podrà ser la veritable Festa Major d'hivern del Prat, com acostumava a ser, però del 3 al 27 de desembre una sèrie d'accions permetran fer difusió del producte emblemàtic de la gastronomia pratenca, el Pota Blava, involucrant-hi la ciutadania, les entitats, els criadors i criadores i la restauració per fomentar entre tots i totes l'orgull potablava. Per això, la campanya es diu "Ara més que mai, potablava".

Aquest any, per tant, a la Granja de la Ricarda no hi haurà cap activitat de la

Fira Avícola ni de la Mostra d'Entitats ni de la Fira de l'Economia Cooperativa, Social i Solidària del Baix Llobregat —que se celebrarà en el marc del Maig Cooperatiu de 2021—.

Fira virtual a elprat.cat/firavicola

Tot es trasllada a l'espai web elprat.cat/firavicola, que vol ser una fira virtual on poder navegar per diferents espais dedicats als criadors i criadores del pollastre, la gallina i el capó del Prat, la gastronomia basada en els productes

de proximitat del Parc Agrari —també la Carxofa Prat—, les entitats i la ciutadania pratenca.

Mostra d'Entitats virtual

La Mostra d'Entitats també es trasllada a elprat.cat/firavicola, tal com es va acordar al darrer plenari d'entitats de la ciutat. En aquest espai participen les entitats que van ser presents a la Mostra de l'any passat o que estaven inscrites per ser-hi enguany, més aquelles inscrites a la Fira de l'Economia Cooperativa del Baix Llobregat 



Galeria de fotos amb el Pota Blava

Com podeu veure, a la part superior de moltes pàgines d'aquesta revista hi apareix una galeria de fotos de persones amb un pollastre Pota Blava. L'Ajuntament ha realitzat vídeos, fotografies i cartells (dels criadors i criadores, de les entitats, dels restauradors i restauradores...), per tal de facilitar la viralització dels missatges a través d'Internet. El fil conductor de la imatge de la campanya serà la proximitat dels pratencs i pratencues amb el pollastre Pota Blava. Si hi voleu participar ho podeu fer a través de tres concursos. Llegiu el següent requadre:

Tres concursos. Participeu-hi!

Per fomentar la participació ciutadana entorn a la Fira Avícola, l'Ajuntament ha organitzat tres concursos: un per a infants, que trobaran l'explicació a la contraportada d'aquesta revista; un altre per a fotos antigues de fires passades que es pugin a les xarxes socials amb l'etiqueta #AraMésQueMaiPotablava; i un tercer per a fotos de persones amb el gall o la gallina Pota Blava, que també les pugin a xarxes amb el mateix *hashtag*. Els premis consistiran en productes alimentaris de proximitat. Trobareu més informació sobre aquest concurs a la pàgina següent.

#aramesquemaipotablava

El concurs més potablava de l'any!

Omplim de Fira les xarxes.
Participa-hi!



Categoria dibuix

Si el que t'agrada és dibuixar, pots afegir el que vulguis a la il·lustració de la contraportada i crear el teu món potablava. **Comparteix-lo!**



Categoria foto

Si vols donar ales al teu orgull potablava, fes-te una foto i crea la teva composició amb els stickers que trobaràs a les xarxes del Ajuntament. **Comparteix-la!**



Categoria memòria fotogràfica

Si tens bons records de la Fira, treu la pols a les teves fotos antigues i reviu l'esperit potablava. **Comparteix-les!**

Cada categoria té com a premi una super cistella de productes autènticament #potablava del Parc Agrari. En totes les categories del concurs has de pujar una foto al teu Instagram esmentant @ajelprat i amb el hashtag #aramesquemaipotablava. Recorda que hi podràs participar del 3 al 27 de desembre del 2020. Per saber-ne més visita elprat.cat/firavicola

elprat.cat/firavicola
f t i



Ajuntament del
Prat de Llobregat



Ana Vives Asensio, de cal Roc.



Antonio Escuin Blanco, de cal Pati.



Encarnacion Molina, de cal Salom.



Escola Benviure (Sant Boi de Llobregat).



Joan Pujals, de cal Senyoret.



Joan Vives i Balletbó, de cal Roc.



Lola Malet, de cal Malet.



Montserrat Torres, de la Granja Torres – Granja Municipal Pota Blava.

Reconeixement a criadors i criadores de Pota Blava

El divendres, 11 de desembre, es faran diversos actes que tradicionalment tenen lloc en el marc de la Fira Avícola. A les 18 h, a l'Auditori del Cèntric, es farà el reconeixement als criadors i criadores de pollastre Pota Blava (les seves fotografies apareixen en aquesta pàgina), als pagesos i pageses (les seves fotos figuren a la galeria superior que recorre tota aquesta revista) i es lliurarà el Premi Josep Oliva a la cultura i tradició pageses. El mateix dia, a les 14 h i al saló de plens de la Casa de la Vila, es farà el reconeixement als comerços que porten 50 anys d'activitat a la ciutat. A tots dos actes només s'hi podrà accedir amb invitació 🐔



Montserrat Español, de cal Peret del Serra.



Rafael Montané, de cal Ramonet del Nara.



Valentina Guisado i Arnaltes, de cal Mià.



Menú de Fira y platillos Pota Blava en los restaurantes y bares

Durante la Feria, los establecimientos ofrecerán platos con el pollo de El Prat como ingrediente estrella. Toda la información, en elprat.cat/firavicola.

En el marco de la Feria Avícola, diferentes restaurantes y bares de la ciudad se han adherido a la campaña Menú de Fira. Este año se ha reinventado la propuesta gastronómica, que tiene dos formatos, con los que se podrá degustar el Pota Blava tanto en formato presencial —en función de la desescalada— o en formato para llevar o a domicilio.

Por un lado, tendremos una oferta variada de menús y de precios en restaurantes participantes, en los que además del protagonismo del Pota Blava, tendrá un hueco especial la Carxofa Prat, que ya ha arrancado temporada, y otros productos del Parc Agrari.

También encontraremos bares que ofrecerán platillos, una media ración más abundante de lo habitual.

Se han añadido también algunas pastelerías, que harán un postre especial conmemorativo de Fira 🐔

Más información en elprat.cat/firavicola



En apoyo a la restauración

El Menú de Fira se enmarca en las acciones para apoyar a la restauración local, uno de los sectores más afectados en el actual contexto. Con iniciativas de este tipo se pretende visibilizar y poner en valor el trabajo que realizan todas las personas del sector hostelero en la ciudad, apostando por una gastronomía de calidad.

EL PRAT

10

diciembre 20



Restaurants participants en el Menú de Fira

[3Cafè L'Artesà

C. Centre, 33
Tel. 933 788 187
lluis@cafeartesa.cat

[Casa Guijarro

Pge. Felip Traperó, 11
Tel. 933 79 41 55
casaguijarro.com
Whats 607 54 05 30
antonio@casaguijarro.com

[Catalunya i Aragó

C. Carretera de la Bunyola, 46
Tel. 933 702 250

[Celler All i Oli

C. Ferran Puig, 36 bis
Tel. 931 524 497
cellerallioli@gmail.com

[Cèntric Gastro

Pl. Catalunya, 39-41 (C. Lleida)
Tel. 933 795 600
reserva@centricgastro.com

[Delta Restaurant

Parc del Riu, 3-4
Tel. 931 702 140
deltarestaurant.reserves@gmail.com

[El Regust

C. Narcís Monturiol, 24
Tel. 934 783 271
restauranteregust.com
yuroto8@gmail.com

[L'Àpat

C. Jaume Casanovas, 6
Tel. 673 346 162
apatprat@gmail.com

[La Capsa

C. Pare Andreu de Palma, 5
Tel. 933 705 373
bar@lacapsa.org

[La Castellana

Pge. Arús, 18
Tel. 933 794 359
lacastellana1968@hotmail.com

[La Cova

C. Ferran Puig, 30
Tel. 933 701 872
casasisans@gmail.com

[La Garlanda

C. Begues, 24
Tel. 932 807 757
bartolomediazegea@gmail.com

[La Lluna en un Cove

C. Frederic Soler, 48
Tel. 933 703 852
lallunaenuncove.com
info@lallunaenuncove.com

[La Masia Sánchez Casal

C-31, km 191
Tel. 934 791 616
lamasiasanchezcasal.com
restaurant@sanchez-casal.com

[MaikiPoké El Prat - HawaiianFood

C. Penedès, 117
Tel. 623 106 887
maikipoke.com
info@maikipoke.com

[Mesón El Cortijo amb Posa't Morat

C. Estany de la Magarola, 5-7
Tel. 933 793 554
www.mesoncortijo.com
jcruzru@hotmail.com

[Rústic

C. Castella, 33
Tel. 933 701 403
rusticrestaurant.com
rusticdolmar@gmail.com

[Viva

Crta. de la Platja 16
Tel. 936 059 801
vivaelprat.com
hola@vivaelprat.com

[2 de vins

C. Caldetes, 10
Tel. 934 793 616
2devins.com
info@2devins.com

[Patisserie San José

c. Ferran Puig, 14
Tel. 933 790 255 / 644 39 3846
novasanjose.com
patisserie@novasanjose.com

[Patisserie Montserratina

Av. Verge de Montserrat, 205
Tel. 933 790 549
secoalgares@hotmail.com



EL PRAT

11

desembre 20



A través d'aquest QR podeu consultar el llistat de restaurants que participen al Menú de Fira (amb alguns que s'hagin pogut afegir després del tancament d'aquesta edició de la revista) i la seva oferta gastronòmica.



Membres de SAO, davant de la seu de l'entitat. A dalt, a la dreta, Pilar Àngel. Ajupida, a la dreta, Iris Castillo.

Pilar Àngel i Iris Castillo, dissenyadores del cartell de la Fira Avícola 2020

«En un any difícil, volem celebrar la vida i l'orgull potablava, que són els pollastres, el Parc Agrari i tota la ciutadania del Prat»

Els pollastres i les gallines de la raça Prat són les grans estrelles de la Fira Avícola, que amb els anys ha esdevingut un gran aparador dels productes i del talent km0. També ho és el cartell, que enguany ha creat i desenvolupat l'equip de dissenyadores d'una entitat social de la nostra ciutat com és SAO. Parlem amb les seves dissenyadores, Pilar Ángel i Iris Castillo.

A SAODisseny dieu "fem disseny i comunicació amb impacte social". Com ho feu?

Creiem en el disseny com una eina per canviar el món. Ajudem a empreses i organitzacions a crear solucions, millorar la seva comunicació i aconseguir una millor visibilització.

Som un equip multidisciplinari on el joven té un paper important. A SaóPrat treballem per generar oportunitats formatives i laborals per als joves que ho tenen més difícil. Aquells que fan la formació en disseny tenen l'opció de formar part de la nostra empresa d'inserció i participar dels encàrrecs, com aquest. Per ells i elles, el pas per SaóDisseny significa un aprenentatge valuós que els ajuda a introduir-se al món laboral i alhora acabar de definir el seu futur.

Per altra banda, també promovem l'ús de processos i materials respectuosos amb el medi ambient, cuidant-nos els uns del altres.

Quina és la vostra relació com a creadores amb el Prat? Com us inspira la ciutat?

Existeix una relació més personal de descoberta d'una ciutat que inicialment ens era desconeguda, i que amb el temps ha esdevingut una ciutat amable, on sentim cantar els ocells i els nens i nenes jugant a l'escola. Sovint fem el trajecte del Prat a Barcelona en bicicleta, i acaba sent un viatge on sentim un canvi de ritme, d'escenari, i on fluixien alguns pensaments i aguditzem els nostres sentits. És una ciutat petita, que es fa estimar, i on podem establir relacions de cooperació i confiança.

D'aquesta factoria ha sorgit el cartell de la 47ena Fira Avícola, segurament una de les edicions més extraordinàries que hem viscut. Com heu afrontat aquest repte? Com ha estat el procés creatiu?

El repte és gran. És un any difícil i diferent

per a tothom. Ha canviat la nostra forma de relacionar-nos amb les amistats, amb els familiars, amb la gent gran, a les botigues, etc. És un moment d'inflexió i de posar en valor algunes coses que teníem oblidades... I la fira és una excusa de la ciutat per reunir-te, per fer un tomb amb els nens, per prendre una tapa amb els amics. No volem renunciar a la possibilitat d'estar junts i juntes, de trobar-nos i d'alguna manera celebrar la vida i l'orgull potablava, que són els pollastres, el Parc Agrari i tota la ciutadania del Prat.

Expliqueu-nos el cartell que sorgeix d'aquest procés.

La idea és donar valor a les persones, la protagonista de la campanya és la ciutadania del Prat. D'alguna manera abracem a aquest pollastre, del qual estem orgullosos i que es símbol de la ciutat, i la ciutat la fa la gent. Mostrem a la gent, somrient, orgullosa de ser potablava. Més orgullosa que mai, perquè sap que estem en un moment difícil i que cal de la nostra implicació conjunta.

I quin paper hi tenen el pollastre i la gallina de la raça Prat?

El pollastre i la gallina, són un símbol de la ciutat, quelcom únic i que ens fa sentir orgull. I per això els volem fer presents i mostrar qui els cuida. Mentre elaboràvem la campanya, gràcies als cuidadors Luís i Víctor, hem pogut apreciar la bellesa del pollastre potablava, les seves plomes, la cresta i la seva actitud, sempre tranquil i a gust quan era abraçat per les persones durant les fotografies.

Fer tot això ha estat tot un repte logístic. Com ha anat?

Per tal de donar cabuda a tothom i que tothom se sentís representat, tenim ciutadania, entitats socials, de la cultura, de l'esport, tenim els criadors que cuiden dels nostres pollastres, agricultors i restauradors, avis, petits, joves... Veure a totes aquestes persones juntes et treu un somriure. Gestionar i juntar a tothom és molta feina però pots sentir com totes les persones fan més força que mai i com es fa gran aquest sentiment de comunitat 🐣

[Bertran Cazorla]

NOTA: Al canal de Youtube de l'Ajuntament del Prat podeu veure un vídeo de com s'ha elaborat la campanya per part de SAODisseny.

"És un moment d'inflexió i de posar en valor algunes coses que teníem oblidades"

"El Prat és una ciutat petita, que es fa estimar, i on podem establir relacions de cooperació i confiança"

"Creiem en el disseny com una eina per canviar el món. El jovent que fa formació en disseny té l'opció de participar dels encàrrecs com aquest"



Carmelo Declara Merino

PODEMOS



Antonio Miguel Ruiz Redondo



Jordi Ibern i Tortosa



Manipulación y mentira

Este mes de noviembre conocimos dos buenas noticias de impacto global. Una ha sido el cambio de presidente en EE.UU, la otra fue los avances conseguidos por la ciencia en el desarrollo de la vacuna. Estos hechos verídicos han sido cuestionados, acusando de fraude los resultados de las urnas o negando la propia existencia de la enfermedad. Vivimos una época de desinformación constante, con el objetivo de crear crispación y división en la sociedad generando un clima de desconfianza hacia las instituciones, generalizando el relato de que todo está mal o todo es mentira.

Afirmaciones normalmente procedentes de la derecha reaccionaria también suceden en el ámbito local en las redes sociales, con noticias falsas, apariencia de información o simplemente bulos. Estas actitudes esconden la intención de extender un clima de despolitización entre la población, y lo vemos cada día en nuestro entorno más cercano, donde se pueden escuchar frases como "no soy ni de izquierdas ni de derechas" o "son todos iguales". Ante la desinformación, hechos y transparencia.

Cuando salvamos a personas que se ahogan en el mar buscando un futuro mejor, son derechos humanos. Si te dicen que vienen a aprovecharse de las ayudas, es mentira y es fascismo. Cuando defendemos los cuidados y la igualdad entre hombres y mujeres, es feminismo. Si te dicen que las mujeres lo quieren todo, es mentira y es fascismo. Cuando decimos que queremos erradicar la lacra que conlleva la violencia de género, son vidas. Si te dicen que la violencia no tiene género, es mentira y es fascismo. Mientras unos se posicionan en el odio, nosotros estaremos del lado de los derechos humanos y la vida. Lo haremos por ellas.

[@podemos_elprat](https://twitter.com/podemos_elprat)
www.podemoselprat.info

Ninguna persiana puede quedar cerrada

A partir de una propuesta que hemos presentado el Grupo Municipal de Ciudadans El Prat, se impulsarán medidas de apoyo y ayuda para el gremio de bares, restaurantes y las actividades económicas afectadas por las medidas restrictivas adoptadas por la Generalitat. Vivimos una situación excepcional con una doble crisis sanitaria y económica sin precedentes. Es por ello que desde Ciudadans impulsamos una propuesta a nivel local para poder ayudar a unos colectivos que lo están pasando realmente mal, propuesta a la que más tarde el resto de formaciones políticas locales se unieron consensuando un texto común.

Cualquier medida restrictiva en el ámbito económico debe venir acompañada de compensaciones que ayuden a paliar la bajada de ingresos que están sufriendo los propietarios de bares, restaurantes, gimnasios, espacios de danza o cultura, etc. durante la dilatada aplicación de la medida restrictiva de cierre de sus negocios.

En nuestra iniciativa solicitamos, por un lado, que la Generalitat amplíe las ayudas económicas para poder estos colectivos, ya que las presentadas son muy insuficientes y dejan en indefensión a todas estas familias. Y por otro lado, que el Ayuntamiento, a través del Acuerdo de Ciudad y Reconstrucción, amplíe las ayudas a estos sectores que lo están pasando tan mal.

Desde Ciudadans queremos ofrecer todo nuestro apoyo al colectivo de personas que trabajáis en bares, restaurantes, centros de belleza, cultura y al resto de actividades afectadas por las medidas restrictivas adoptadas por la Generalitat. No podemos permitirnos que ninguna persiana quede abajo cuando acabe esta pesadilla.

[@antoniomiguelrr](https://twitter.com/antoniomiguelrr)
[@Cs_ElPrat](https://twitter.com/Cs_ElPrat)

Per fi tindrem més llum al Prat!

Des de 2015, quan vam tornar a tenir representació a l'Ajuntament, hem remarcat el fet que al Prat hi falta llum als carrers. Quan es fa fosc, trobem poca llum i masses ombres, i a més som poc eficients energèticament en relació amb el nostre enllumenat públic. El primer que vam fer va ser una petició per reforçar l'enllumenat al carrer Riu Guadalquivir, ja que la manca de llum generava inseguretat i afavoria els comportaments delictius. Més tard vam demanar millorar els enllumenats del barri de les Palmeres i de la plaça Mercè Rodoreda, per exemple.

Desgraciadament, la resposta de l'equip de govern era que parlàvem de sensacions i que no es volia un excés d'enllumenat per evitar la contaminació lumínica. Així ho vaig expressar al periòdic local Delta quan em van preguntar pel tema.

Finalment, l'any 2018, l'equip de govern va decidir escoltar-nos i va començar a preparar un Pla Director d'Enllumenat Local. Tanmateix, van anar passant els mesos i no en sabíem res. No ha estat fins ben recentment que hem pogut consultar el Pla i l'hem pogut discutir i aprovar en ple. Vam proposar estudiar la instal·lació d'un enllumenat intel·ligent, un sistema que automàticament augmenti la potència lumínica quan passin vianants o vehicles i que la disminueixi quan no detecti ningú. De moment, però, no sembla que aquesta idea s'hagi incorporat als documents presentats del Pla director.

En qualsevol cas, després d'anys treballant en aquest sentit, per fi tenim un document que ens marca la feina a fer i, si l'equip de govern compleix amb allò que diu als plens, durant el 2021 al Prat veurem que per fi tenim més llum a la ciutat!

[@jordi_ibern](https://www.instagram.com/jordi_ibern)
[@ERC_ElPrat](https://twitter.com/ERC_ElPrat)
[Esquerra El Prat](https://www.facebook.com/EsquerraElPrat)

EL PRAT

14

desembre 20



Juan Pedro Pérez Castro



Alba Bou Jordà



Ajuntament
del Prat de Llobregat

PORTAVEUS DELS GRUPS MUNICIPALS

Conquerim els carrers?

La pandèmia de covid-19 ens ha canviat la vida. Ens ha suposat un seguit de canvis profunds en molts aspectes: la manera de treballar, de comprar, de relacionar-nos... i també ens dona una nova perspectiva sobre l'espai públic i els nostres carrers. Com volem que siguin? Quin paper ha de jugar l'espai públic en el context de la pandèmia? Igual com el confinament va portar una nova mirada cap a les necessitats de l'habitatge, el procés de desescalada ens obliga a fer una reflexió acurada de com volem l'espai públic.

Amb la voluntat de fer del Prat una ciutat més amable que tingui a les persones com a eix central de la política urbanística, hem modificat les nostres prioritats de govern per adaptar-les als temps que estem vivint i a les noves necessitats de que estan sorgint. Prioritzem actuacions d'eixamplament de voreres, com als carrers Joan Maragall i Enric Borràs, i la creació de zones de vianants (avinguda del Canal, carrers Castella i Frederic Soler). També donem prioritat a les persones remodelant places (17 de setembre, plaça dels estanyes) i pacificant carrers (Sant Pere, Viladecans, Sant Boi, Ramon Codina). A més, apostem per la mobilitat neta i segura, reduint la velocitat de circulació de la ciutat a 30 km/h i fent créixer la xarxa de bicicarrers.

A algú això li pot semblar un maquillatge "a la moda", però els socialistes veiem la possibilitat d'accelerar un model de ciutat on els nostres fills puguin jugar al carrer, on la contaminació acústica continuï disminuint, on puguem gaudir dels espais oberts... en definitiva, de seguir fent una ciutat més verda i habitable. I estem molt orgullosos de defensar aquest model. Parafraçant el poema de Mario Benedetti, el nostre espai públic, els nostres carrers necessiten menys tàctica i més estratègia. I la tenim.

[@PerezJP_](https://twitter.com/PerezJP_)

Cal algú al volant

Dilluns 9 de novembre. Milers d'autònoms es disposen a entrar a un web que ha habilitat la Generalitat per mirar d'aconseguir alguna de les ajudes que ha anunciat l'executiu. La web col·lapsa. Dos dies després, s'han esgotat els ajuts sense que algunes persones ni tan sols hagin pogut demanar-los per problemes tècnics. Quanta frustració. Aquest només és un dels exemples d'una gestió erràtica del Govern. La crisi de la covid està posant en evidència les mancances d'un govern dividit i interí, que mira de posicionar-se per a les properes eleccions.

Els Ajuntaments portem mesos reorganitzant-nos, traient recursos de sota les pedres, per estar al costat de la gent que més pateix, per ajudar el teixit productiu i el comerç local a tirar endavant. Al Prat hem obert una nova Oficina Integral d'Atenció Social, hem llançat una campanya de suport al comerç local, hem mobilitzat tauletes per tal que els infants puguin continuar l'escolarització des de casa, i estem tornant a trucar, de nou, a tota i cadascuna de les persones grans que viuen soles per comprovar que tinguin cobertes les seves necessitats. Tot plegat, més de 5 milions d'euros des del mes de març. Però no resoldrem la crisi. No ho farem soles. Necessitem algú al volant a la Generalitat. Necessitem un govern que governi, i que ho faci bé.

Abans d'acabar, vull animar-vos a participar de la Fira Avícola. Una fira que no ens agradaria que fos així. Ens agradaria que fos com la de cada any, que tant bé dona la benvinguda a l'hivern i les festes nadalenes. Malgrat això, ara més que mai cal estar al costat de la nostra gent, de la nostra pagesia, les nostres entitats, i sobretot els nostres restauradors i restauradores. Visiteu elprat.cat/firavicola, i participeu a les xarxes.

[@alba_bj](https://twitter.com/alba_bj)
[@elPratenComu](https://twitter.com/elPratenComu)

EL PRAT

15

desembre 20



VIDA PRATENCA

LES ESCOLES BRESSOL MUNICIPALS REOBRIRAN SERVEIS PER A FAMÍLIES AL GÈNER

Els serveis per a famílies de les escoles bressol municipals, com l'Espai Familiar i l'Espai Nadó, reobriran al mes de gener, amb un aforament més baix, en funció de la normativa vigent en aquell moment. Les inscripcions seran al mes de desembre al Cabusset. Els Espais de Joc de La Blaveta i La Granota resten de moment tancats fins a nou avís. En l'actual context sanitari, cada escola bressol municipal ha adaptat el seu pla d'obertura a les seves necessitats i estructura física. Els espais dels centres s'han transformat però sempre prioritant que la vida de l'escola segueixi amb la màxima normalitat i amb seguretat, on els infants estan organitzats en grups bombolla que no es poden relacionar entre sí. També s'han reorganitzat els accessos als centres, de manera que les famílies, en funció del grup al qual pertany el seu fill o filla, entrin per una o altra porta. També s'han flexibilitzat horaris d'entrada i sortida per evitar aglomeracions.



EL PRAT

16

desembre 20



TROBALLA ARQUEOLÒGICA A LA PLAÇA DE L'ESGLÉSIA

Les obres de reforma de la pl. de l'Església s'han paralitzat temporalment a causa de la troballa d'unes restes arqueològiques de l'antic conjunt parroquial, dels segles XVI i XVII, del qual formava part la rectoria. Aquestes edificacions, juntament amb l'antiga església, van ser destruïdes durant la Guerra Civil. Un equip arqueològic està documentant les troballes.



EL 3 DE DESEMBRE, DIA INTERNACIONAL DE LES PERSONES AMB DIVERSITAT FUNCIONAL

El dia 3 de desembre se celebra arreu del món el Dia de les Persones amb Diversitat Funcional, amb l'objectiu de conscienciar, sensibilitzar i garantir el drets i benestar d'aquest col·lectiu, que representa el 15 % de la població mundial. Enguany, la proposta per commemorar aquesta data a la nostra ciutat és la realització d'un cinefòrum *on line* amb una pel·lícula que tractarà temes entorn a la sensibilització de les necessitats d'aquest col·lectiu. Trobareu més informació a elprat.cat



VIDA PRATENCA



EL PRAT, CUARTO MUNICIPIO METROPOLITANO QUE MÁS RECICLA

En 2019, El Prat fue el cuarto municipio del área metropolitana mayor de 50.000 habitantes, sin contar Barcelona, que recicló más porcentaje de residuos, un 41% de los generados. Pese a este dato positivo, El Prat aún está lejos del objetivo marcado por la Unión Europea para 2020 de reciclar el 50 %. Otro punto positivo es que la generación de residuos se mantiene estable en casi 30 mil toneladas (29.996 toneladas al año). No obstante, y como punto débil, el Prat es aún el tercer municipio que más residuos genera (1,27 kg por habitante y día). Respecto de 2018, el incremento más fuerte en reciclaje ha sido la fracción de vidrio (+ 15 %), gracias al aumento de islas de reciclaje, un +13 % en la fracción textil o de ropa (gestionado por Roba Amiga/Recibaix) o envases, con un incremento del 12%. El reciclaje de orgánica ha crecido un 8 %.

EL PRAT

17

desembre 20



ELS CASTELLERS DEL PRAT FAN PINYA EN LA CAMPAÑA DE DONACIÓ DE SANG I PLASMA

El passat diumenge 22 de noembre, els Castellers del Prat van col·laborar en la campanya de donació de sang i de plasma del Banc de Sang i Teixits, amb l'esperit de traslladar els valors de la colla en activitats solidàries. L'entitat té la intenció de repetir cada any aquesta col·laboració, que el dia 22 va aconseguir una cinquantena de donacions. [Vídeo a elprat.tv](#)



L'AJUNTAMENT OBRE UN ALLOTJAMENT TEMPORAL PER A PERSONES SENSE LLAR

Per tal d'ajudar les persones que pateixen exclusió residencial i acompanyar-les en la superació d'aquesta situació, l'Ajuntament del Prat ha posat en marxa un equipament que ofereix allotjament d'inclusió temporal a persones que viuen al carrer. L'equipament disposa de nou places per a persones adultes que arriben derivades dels serveis socials municipals. [Vídeo a elprat.tv](#)



L'actitud responsable de la població es fonamental per frenar l'expansió de la pandèmia.

EL PRAT

18

desembre 20

Covid-19: no val abaixar la guàrdia si no volem tornar enrere

Tot i la bona marxa d'alguns indicadors, no ens podem relaxar, perquè el virus continua circulant entre nosaltres

Al tancament d'aquesta edició de la revista, el número de casos positius de covid-19 registrats al Prat des de l'inici de la pandèmia superava els 2.500, mentre que 132 pratencs i pratencques havien mort per aquesta malaltia. Després d'un final d'octubre i principis de novembre amb els pitjors indicadors de tota la pandèmia a tot Catalunya, la tendència d'aplanament i caiguda de la corba de contagis en aquesta segona onada s'està produint molt lentament. No obstant, el sistema sanitari continua molt carregat i els hospitals suporten uns índex d'ocupació de llits molt preocupants.

Seguim en pandèmia

Amb l'obertura progressiva d'activitats que ha establert la Generalitat és molt important que la població no es relaxi. És difícil que no passi, a causa de la disminució de la percepció de risc i perquè la reapertura s'assimila a una reducció de l'excepcionalitat. Cal, però, que limitem tant com puguem les relacions socials a les estrictament necessàries. És en el context de les relacions de confiança, amb la família, amics, companys de feina i coneguts on es produeixen la majoria dels contagis, i per això no val abaixar la guàrdia 🐦

Trucades a gent gran

En el marc del projecte Antenes, i amb l'objectiu de detectar persones grans que se senten soles, l'Ajuntament ha iniciat de nou un procés de trucades. Tal com ja es va fer durant la primera onada, l'acció consisteix a telefonar a persones que viuen soles i tenen més de 65 anys o bé viuen amb altres persones també grans. En total es preveu fer gairebé 3.500 trucades a domicilis de tota la ciutat.



Reobertura progressiva de la restauració, la cultura i l'esport

El dilluns 23 de novembre vam entrar al tram 1 del procés de represa de l'activitat, que és gradual i preveu 4 trams de 15 dies si l'evolució de la pandèmia ho permet

Tota la informació actualitzada a elprat.cat/enscuidem

Dilluns 23 de novembre vam entrar al tram 1 del procés de reobertura progressiva d'activitats establert per la Generalitat, que inclou la restauració i els equipaments culturals i esportius. Es preveuen 4 trams de 15 dies si l'evolució de la pandèmia ho permet. Trobareu tota la informació a activem.gencat.cat.

Màxima prevenció als equipaments esportius

Als equipaments esportius municipals, la represa de l'activitat esportiva s'està realitzant de forma progressiva i amb l'aplicació de les mesures de prevenció que estableix la Generalitat: limitació de l'horari d'obertura, reducció de l'aforament dels espais esportius inicialment al 30 % i progressivament al 50 % i 70 %, obligatorietat de cita prèvia per fer ús individual de les sales de gimnàs, piscina o activitats dirigides, tancament dels vestidors i intensificació de les mesures d'higiene.



La cultura presencial es recupera gradualment

Pel que fa a la cultura, les noves mesures es revisaran quinzenalment i s'ampliaran serveis i activitats si les con-

dicions sanitàries ho permeten. Trobareu tota l'actualitat a les xarxes socials dels equipaments culturals 🐦

[Vídeo a elprat.tv](http://video.a.elprat.tv)

EL PRAT

19

desembre 20

PREGUNTA-HO a L'ALCALDE

Tens algun dubte o queixa sobre el Prat?

Fes-ho arribar a les xarxes socials d'@elpratràdio amb l'etiqueta #ContrasenyasElPrat, al correu elpratràdio@elpratràdio.com o amb un àudio al whatsapp 639 476 701

@Mijoler et respondrà a la ràdio



Alcaldia oberta al programa Contrasenyas

Un dijous de cada mes, a les 19.15 h, al 91.6 FM i a elpratràdio.com



Una sessió
formativa
per a famílies
a l'Institut
Salvador Dalí.



EL PRAT

20

desembre 20

Xerrades per a famílies i alumnes sobre com afrontar els canvis que ha portat la pandèmia

L'objectiu de les formacions, que es fan de manera telemàtica, és millorar les habilitats parentals i filials en aspectes com la salut, el gènere, la convivència o la cultura

Aquest curs, el programa municipal Pratfamílies organitza les formacions a través de canals telemàtics, donada la situació de pandèmia de covid-19. Els temes que s'hi tracten estan inclosos al catàleg municipal El Prat Educa i han estat sol·licitats per les diferents AMPA i AFA de la ciutat.

La salut, el que més preocupa actualment

En el context actual han pres especial interès els temes relacionats amb la

salut. Així, la nova activitat "Aprent a viure en aquest temps de canvi (covid)" s'adreça tant a alumnes com a famílies. L'objectiu d'aquesta xerrada formativa és compartir eines i recursos per facilitar la superació dels diferents reptes ocasionats per les situacions de canvis i incertesa perllongada. Aquests espais formatius també serveixen per compartir neguits i incerteses, tot intercanviant impressions i donant-se suport mutu.

A banda d'allò relacionat directament amb la covid, durant el curs també es fa-

ran xerrades sobre la parentalitat positiva, la prevenció d'addicions i el benestar digital, i molts altres àmbits. La informació s'anirà publicant a elprat.cat/educació i elprat.cat/salut.

L'objectiu del programa Pratfamílies és enfortir i millorar les habilitats parentals de les dones i homes amb fills i filles en edat escolar de la nostra ciutat, a través d'accions formatives que tracten diferents temàtiques que els interessin: salut, gènere, vida sexual, convivència familiar, accés a la cultura, etc 🐦



L'Ajuntament segueix reforçant l'atenció a la salut mental, molt tocada per la covid

Es desplega una estratègia per millorar el benestar emocional i relacional de la població

Un dels efectes directes de la pandèmia és l'empitjorament de la salut mental de moltes persones. L'Ajuntament, conscient d'aquesta situació, porta mesos desplegant diverses accions en les quals participa la ciutadania, així com la posada en marxa de nous serveis.

Els darrers mesos s'han fet dinàmiques grupals per compartir com ens podem cuidar millor, s'ha realitzat la formació de persones voluntàries i professionals per acompanyar processos de dol, s'han organitzat converses entre professionals i ciutadania que després es comparteixen a les xarxes (triàlegs), i s'han posat en marxa diferents programes com el Situa't, servei d'informació i orientació per a problemàtiques de salut mental, obert a tota la ciutadania i ubicat al Centre Cívic Palmira Domènech.

Aquest servei s'està desplegant conjuntament amb altres programes vinculats al programa municipal Activa't i enfocats a l'ensenyament i aprenentatges d'habilitats per gestionar les emocions. També s'han creat grups d'ajuda mútua amb familiars de persones que segueixen tractament per recuperar la seva salut mental o familiars que han hagut de superar processos de dol complicats.

En dos mesos de funcionament, el Situa't ha atès 30 consultes i ha arribat a 113 agents de la xarxa professional per tal de prevenir i atendre millor el benestar emocional de persones que viuen al Prat.

Canvi de model contra l'estigma i les pors

Al Prat s'està potenciant un canvi de model en l'atenció de la salut mental, on les

m'ho pots dir

Parlar més sobre les nostres emocions trenca estigmes, ajuda a connectar millor i ens aporta benestar emocional i físic. 1 de cada 4 persones viurem un problema de salut mental en algun moment

Parlem, escoltem, ens cuidem
fes una ullada a elprat.cat/salutmental

protagonistes del canvi són les mateixes persones, tot fomentant la lluita contra l'estigma i la pèrdua de les pors a l'hora d'explicar què ens passa, i d'aquesta manera prevenir i potenciar l'autonomia personal per a saber-nos cuidar més i millor la nostra salut mental.

La campanya de lluita contra l'estigma, "Escoltem, parlem i ens cuidem", incideix en la necessitat de prendre consciència de les nostres emocions i sentiments i valorar si ens cal buscar a algú amb qui compartir allò que ens passa, per tal que ens orienti i ens acompanyi a sentir-nos

millor i d'aquesta manera alleugerir el patiment que tenim.

Reforç dels serveis psicològics

L'Ajuntament del Prat compta amb professionals de la psicologia vinculades als serveis de Joventut, Çgualtat i Atenció a la dona i a col·lectius LGTBI, i també al Servei d'Acció Social. Alguns d'aquests serveis han hagut d'augmentar en un 50% les seves hores d'atenció i així poder donar millor resposta a les necessitats de la població 🐦

TINC
GANES DE PRODUCTE FRESCI

EL PRAT
ARA MÉS
QUE MAI,
COMERÇ
LOCAL

elprat.cat/aracomerclocal
f t i



Ajuntament del
Prat de Llobregat



L'Ajuntament subvenciona els repartiments a domicili del comerç local

El projecte Última Milla funcionarà durant la campanya de Nadal i fins a finals de gener, i vol contribuir a millorar la competitivitat comercial de la ciutat



Aquest any, a causa de la covid, moltes persones han canviat la manera com adquireixen bens i serveis. La venda per Internet (o per telèfon o Whatsapp) guanya adeptes i els comerços locals s'hi han d'adaptar per obrir nous canals de venda i arribar a més públic.

Per tal d'ajudar-los en aquesta transició, l'Ajuntament del Prat impulsa el projecte Última Milla per a la venda *on line* dels comerços i botigues del Prat i també en posar en marxa un servei logístic per als lliuraments a domicili de les compres del comerç local dins del Prat.

Per fer-se'n càrrec, l'Ajuntament ha contractat empreses locals amb prou capacitat logística i compromís social i mediambiental, per a la prestació del servei de manera segmentada: els lliuraments

del Mercat Municipal, el repartiment de producte fresc alimentari de les petites botigues i el repartiment de la paqueteria de comerços del Prat.

50 % de cost

L'Ajuntament subvenciona el 50 % del cost del repartiment i els establiments o persones autònomes que vulguin adherir-s'hi podran utilitzar aquestes empreses col·laboradores i assumir l'altra meitat del cost logístic. El servei es podrà fer servir durant la campanya de Nadal i fins a finals de gener.

El projecte Última Milla és una de les mesures previstes en el Pla de xoc i estratègia municipal "Ara més que mai" de reconstrucció i reactivació econòmica del Prat 🇪🇺



JOSEP MARIA CAÑÍS
(Cansaladeria Cal Picapedrer del Mercat Municipal)

"Estem molt a favor d'aquesta iniciativa"

"Trobo molt encertat aquest projecte de l'Última Milla. Mai abans havíem fet repartiment a domicili, tret de casos excepcionals, i vam començar durant el primer confinament, ho fèiem nosaltres mateixos a les tardes, però només servíem a gent de risc. En el nostre cas, donada la clientela que tenim, molta gent gran, funciona millor el telèfon o el Whatsapp que Internet. Sobretot és positiu per a gent que no té ascensor, o no pot portar pes... Ara bé, donat el nostre producte, que és fresc i depèn de la disponibilitat de l'escorxador, l'ideal sempre és que vinguin a la parada a mirar i triar, i després ja se li portarà a casa. Si no poden venir, però, que no pateixen que rebran el millor producte seleccionat per nosaltres mateixos!"

EL PRAT

23

desembre 20

Fins ara, els enviaments comercials a domicili estan gairebé monopolitzats per les grans cadenes de distribució. El comerç local ha de guanyar espai en aquest àmbit.



Més ajuts de l'Ajuntament als comerços afectats per la covid

Nova convocatòria de subvencions municipals a establiments del Prat per fer front a l'impacte econòmic negatiu causat per les restriccions a causa de la covid-19



Els bars i restaurants han estat alguns dels establiments més afectats per les restriccions sanitàries.

EL PRAT

24

desembre 20

L'Ajuntament del Prat obrirà, durant la segona setmana de desembre, una nova convocatòria de subvencions a establiments que, a causa de les restriccions imposades per la pandèmia de covid, hagin patit pèrdues econòmiques. Les subvencions tenen dues línies:

A. Bo d'aixecada de persiana

Ajut de 250 € a comerços i persones autònomes que disposin d'un establiment al Prat obert abans de l'estat d'alarma.

B. Bo per mantenir la persiana aixecada

Ajut de fins a 1.000 € per a despeses per l'establiment de mesures de seguretat sanitària, lloguer, subministraments bàsics, taxa de vetlladors, costos laborals, i qualsevol altre inversió relacionada amb l'adaptació de l'activitat empresarial a les mesures.

Excepcions

No podrà optar a aquestes subvencions qui ja n'hagi estat beneficiari en

La taxa de terrasses es redueix un 75 %

L'alcalde del Prat, Lluís Mijoler, ha anunciat que l'Ajuntament bonificarà el 75 % de la taxa de terrasses i vetlladors als bars i restaurants l'any 2021, a fi d'ajudar al sector de la restauració del Prat, un dels més afectats per les restriccions sanitàries i un dels principals motors del comerç local.

l'anterior convocatòria o no hagi arribat als 1.000 € d'ajut en el la línia B.

Més informació

Trobareu més informació sobre aquests ajuts a la seu electrònica de l'Ajuntament (seu.elprat.cat), a l'Oficina d'Atenció a l'Empresa (tel. 934 786 878) i al correu electrònic comerc@elprat.cat 



ENCARNACIÓN ALONSO LOZANO
Peluquería Ágora (Crtra. Marina, 44)

"Las ayudas son necesarias para mantener los puestos de trabajo"

"En la primera ola tuvimos que cerrar. Poder acogernos a los ERTO fue determinante para poder seguir trabajando. Luego reprimimos la actividad implementando todas las medidas de seguridad sanitaria necesarias, lo que supuso una inversión y gastos que se han sumado al impacto del cierre. Nuestra clientela nos ha ayudado mucho, colaborando y respetando las normas. Cuando supimos de las ayudas del Ayuntamiento, no dudamos en solicitarlas vía telemática a través del web. Es necesario que las administraciones promuevan ayudas para poder mantener la actividad económica y los puestos de trabajo."



L'enllumenat de Nadal cobreix millor els eixos comercials

L'Ajuntament del Prat, amb la implicació del sector comercial local, llança una campanya per promoure el consum de proximitat de cara a les festes nadalenques

L'Ajuntament del Prat, amb la implicació del comerç local, ha llançat una campanya per promoure el consum de proximitat i responsable entre la ciutadania pratenca.

L'oferta comercial de la ciutat és molt diversa i de qualitat, amb professionals del comerç experts i atents. La campanya, emmarcada en l'actual lema de ciutat "Ara més que mai", la podem veure a les xarxes socials, als autobusos que circulen pel Prat, als aparadors, en diferents publicacions, etc.

L'Ajuntament assumeix tot el cost de la il·luminació

Aquest any, donada la situació de crisi que viu el comerç arran de la pandèmia, l'Ajuntament ha assumit totalment el cost de l'enllumenat nadalenc dels principals eixos comercials de la ciutat (en anys anteriors, el municipi en subvencionava el 80 %). L'Ajuntament ha contractat directament les empreses proveïdores d'enllumenat que les associacions de comerciants havien escollit en cada cas. A més, els trams d'enllumenat s'han ampliat en els principals eixos comercials respecte d'anys anteriors 🐣



EL PRAT
25
desembre 20

Aquest any, donada la situació de crisi, l'Ajuntament es fa càrrec del 100 % del cost de l'enllumenat de Nadal als carrers comercials.



El pessebre de la plaça de la Vila fa 20 anys

Tot i la covid, el naixement s'instal·larà com cada Nadal



PLÁCIDO PRETEL
Voluntari del pessebre

“La gent em pregunta com ho fem per superar-nos cada any”

“Fa més de deu anys que participo en l'elaboració del pessebre. És una experiència molt bona, tinc una relació fantàstica amb els meus companys. De l'1 al 10 els poso un 11. Cada any, quan s'apropa la data de començar un nou projecte, em poso content perquè m'omple molt. La gent em pregunta pel carrer com ho fem per superar-nos cada any. Ens ho agraeixen i ens donen l'enhorabona. Aquest any estem treballant a gust tot i la situació que estem vivint. Les mesures que s'han pres ens donen seguretat, cadascun en una sala diferent”

Fa 20 anys que un grup de gent gran de la ciutat elabora el pessebre de la pl. de la Vila, convertit ja en un dels elements més característics del Nadal pratenc.

Enguany, tot i les dificultats generades per la situació sanitària, el pessebre tornarà a instal·lar-se. Les persones voluntàries del Programa de la Gent Gran ja fa setmanes que hi treballen. Segur que, com passa cada any, ens sorprendran amb les seves creacions.

Sense Pessebre Vivent

Aquest any, en canvi, el Pessebre Vivent del Prat, que es fa al parc Nou, no es podrà celebrar, segons una decisió presa fa setmanes per l'associació Amics de Sant Cosme i l'Ajuntament. Com a recordatori i agraïment a les persones voluntàries

Els Reis de l'Orient vindran al Prat

L'Harshafa, un personatge genuïnament pratenc que està en contacte amb els Reis de l'Orient, ens ha informat que el proper 5 de gener Melcior, Gaspar i Baltasar vindran al Prat per repartir joguines per a tots els nens i nenes de la ciutat. No sabem encara, però, com s'ho faran. Caldrà esperar al proper número d'aquesta revista, on hi haurà més informació.

que cada any el fan possible, es penjaran unes banderoles per la ciutat 🐣



EL PRAT

26

desembre 20



Es presenten els projectes de la convocatòria /Unzip Arts Visuals 2020

Es farà del 17 al 20 de desembre, en el marc de la Convofest

Els set projectes becats de la Convocatòria /Unzip Arts Visuals 2020 (elprat.cat/unzipartsvisuals) es presentaran entre els dies 17 i 20 de desembre en el marc de la Convofest.

En les darreres setmanes, i sempre segons els condicionants marcats per les restriccions a causa de la pandèmia, els i les artistes han mantingut diverses trobades amb el propòsit de compartir aquestes propostes musicals, educatives, expositives, audiovisuals, de fotografia i comunitàries amb la ciutadania, cada artista en el centre cultural impulsor de cada projecte: Santiago Sepúlveda amb el Centre Cívic Jardins de la Pau; el col·lectiu El Catalejo, format per David del Campo i Alberto Martín, amb el Sant Jordi-Ribera Baixa; Lía Pérez amb el Centre d'Art Torre Muntadas; el col·lectiu DU-DA, format per Clara Piauelo, Belén Soto i Sarai Cumplido, amb l'Escola d'Arts Visuals del Prat; Núria Nia amb la Palmira i Domènech; Edi Pou amb La Capsa; i Xavi Esteban amb el Centre d'Art Torre Muntadas.

De què van els projectes?

Són set propostes que reflexionen a través de l'art sobre la realitat i l'entorn propi per generar futurs possibles i que volen compartir mirades i aproximacions diverses entorn de diferents temes. Com per exemple, la idea de "casa pròpia" en un escenari com l'actual de pandèmia, per (re)descobrir allò conegut mitjançant el joc i imaginar nous significats 🐣



Imatge d'una de les trobades globals de la convocatòria /Unzip 2020.





Una de les tauletes digitals que l'Ajuntament va distribuir el passat mes de juny.

MILLORA LA SITUACIÓ DE LA COVID

En les darreres setmanes s'han anat reduint els grups bombolla escolars confinats al Prat i de moment i no ha tancat cap centre

IGUALTAT D'OPORTUNITATS

L'objectiu és que, si s'han de fer classes en línia, tot l'alumnat tingui les mateixes condicions d'accés

EL PRAT

28

desembre 20

L'Ajuntament cedeix 189 ordinadors i connexions a Internet per a classes en línia

Aquesta aportació se suma a les 122 tauletes digitals que es van lliurar al juny a alumnes que les necessitaven i que encara les tenen a casa

La pandèmia de covid-19 i l'adopció de mesures extraordinàries a les escoles i instituts, com els confinaments temporals de grups, han generat la necessitat de garantir la igualtat d'oportunitats de tot l'alumnat i facilitar la feina dels centres educatius.

Poder seguir amb l'activitat lectiva

És per això que l'Ajuntament del Prat ha

decidit donar a escoles i instituts de la ciutat 189 ordinadors i connexions a Internet per tal que puguin donar resposta als confinaments temporals de grups. D'aquesta manera es vol facilitar que tot l'alumnat pugui continuar amb la seva activitat educativa en aquesta situació.

Aquesta cessió de dispositius i de connexions, que s'ha fet amb el consens i la col·laboració de les escoles i instituts del Prat, se suma a les 122 tauletes digitals

que ja es van donar el juny passat a les famílies amb alumnes que en necessitaven. Aquests equips continuen actualment cedits a les mateixes famílies, que també els han pogut fer servir durant les vacances d'estiu.

Amb aquestes aportacions, l'Ajuntament del Prat vol complementar les accions que la Generalitat ha posat en marxa a través del Pla d'Educació Digital de Catalunya 🇪🇸



Este año, **689 hogares de El Prat han pedido alguna de las ayudas al alquiler de la Generalitat o del Ayuntamiento. El año pasado no llegaron a 600.**

EL PRAT
29
diciembre 20

Fuerte incremento de las peticiones de **ayudas al alquiler**

Durante el mes de diciembre se irán resolviendo las solicitudes

Un total de 689 hogares de El Prat han pedido alguna ayuda al alquiler, distribuidas en las siguientes convocatorias: 515 solicitudes de ayudas ordinarias, 121 de ayudas para personas afectadas por las consecuencias económicas de la covid, 43 de mayores de 65 años y 10 de las prestaciones permanentes.

De los 515 hogares solicitantes de ayudas al alquiler, 488 también han pedido la ayuda municipal que, por segundo año, el Ayuntamiento convoca para atender a aquellas peticiones con in-

gresos más bajos que quedan excluidas de las ayudas de la Generalitat.

Primeros pagos

Ya se han empezado a resolver estas convocatorias y a hacer los primeros pagos. Por ejemplo, de las solicitudes relacionadas con la covid ya se han resuelto favorablemente 49, mientras que 17 son desfavorables y quedan 55 por valorar.

La valoración de las convocatorias de ayudas al alquiler de la Generalitat

y del Ayuntamiento está ya muy avanzada y se resolverá durante el mes de diciembre. Este año está previsto poder atender todas las solicitudes que cumplan los requisitos.

Cualquier situación de pérdida de vivienda puede pedir acogerse a las prestaciones de especial urgencia, una convocatoria que siempre está abierta 🐦

Más información en la empresa municipal de vivienda, Prat Espais (pratespais.com), tel. 933 705 054



El Prat, declarada ciutat feminista, commemora el 25N

Tot i ser un any marcat per la greu situació sanitària, la nostra ciutat continua amb el seu ferm compromís de lluitar contra les violències masclistes

El ple municipal de novembre va aprovar, amb la unanimitat de tots els grups polítics, declarar el Prat municipi feminista.

El 25 de novembre es va commemorar el Dia internacional per a l'eliminació de les violències masclistes, i a la nostra ciutat es van fer tot un seguit d'activitats al llarg del mes. Tot i ser un any marcat per la greu situació sanitària, el Prat ha mantingut el seu ferm compromís de lluitar contra aquesta xacra que implica una greu vulneració dels drets humans.

El Consell de Dones, entitats i l'Ajuntament han organitzat una sèrie d'activitats reivindicatives, preventives i de sensibilització. Enguany, i per tal de respectar les mesures sanitàries establertes, les activitats s'han dut a terme principalment de manera virtual.

Moltes de les activitats, virtuals

El 18 de novembre, la periodista i escriptora Helena Maleno va oferir la xerrada "Dones travessant fronteres", en què explicava la doble violència que reben les dones en els processos migratoris. Podeu mirar-la al Youtube de l'Ajuntament.

El dimarts 24 a les 18 h, una taula rodona moderada per la Presidenta de l'Associació de Dones Periodistes de Catalunya, Marta Corcoy, va tractar sobre com els mitjans de comunicació aborden i expliquen les violències masclistes. El 25 de novembre es van dur a terme diferents activitats. A la plaça Catalunya es va crear un espai amb una instal·lació artística que va permetre visibilitzar les violències masclistes, proposta sorgida del Consell Municipal de Dones i del col·lectiu feminista local @vidues08820.

El mateix dia es va dur a terme, a través d'un vídeo, la lectura del Manifest per part del Consell de Dones, i es va presentar un gran collage amb motiu de l'activitat "Un clic per les dones", un mosaic realitzat a partir de fotografies enviades per la ciutadania.

Altres activitats han estat un taller per a joves amb l'Associació Candela, per reflexionar sobre les violències sexuals que ens afecten a la dimensió digital, així com una xerrada per tractar sobre els micromasclismes 🗣️

EL PRAT
30

desembre 20



Xerrada "Violències masclistes i mitjans de comunicació". Podeu recuperar les activitats a través de les xarxes socials municipals i el canal de Youtube de l'Ajuntament.

91.6 F.M. el prat ràdio

Informatius Esports Planeta Prat

Sempre al teu costat!

www.elpratradio.com



La millora de l'espai públic, a la majoria de propostes

Els pressupostos participatius superen la primera fase, amb una gran implicació ciutadana

Entre el 26 d'octubre i el 22 de novembre es va dur a terme la fase d'elaboració i presentació de propostes dels pressupostos participatius 2020-2023. La participació, tenint en compte el context de pandèmia i que no s'han pogut fer activitats presencials, ha estat un èxit: s'han presentat 315 propostes per part de més de 400 persones, que també han donat suport i comentat les propostes d'altres pratençs i pratenques.

Moltes de les propostes presentades van en la línia de millorar l'espai públic de la ciutat, per fer-lo més amable, accessible i segur per als vianants, per poder practicar-hi esport, relacionar-se amb altres persones, gaudir dels espais verds, descansar en més bancs, etc.

Valoració de les propostes

Finalitzada aquesta primera fase, totes les propostes passaran ara a valorar-se per part dels equips tècnics implicats, tenint en compte que compleixin amb els criteris establerts: que siguin de competència municipal, que no siguin contradictòries amb el programa de govern, que tinguin viabilitat tècnica i econòmica, que respectin les mesures de sostenibilitat local i global i que responguin a necessitats concretes.

Aquelles propostes que compleixin amb tots aquests criteris passaran a debatre-se de forma col·lectiva durant el mes de gener en els tallers deliberatius, agrupades per temàtiques, i amb la presència del personal tècnic de l'Ajuntament que ajudarà a elaborar-les més i preparar-les de cara a la fase de votacions 🐦



EL PRAT
31

desembre 20



Aquest any, les circumstàncies sanitàries han obligat a presentar totes les propostes per via telemàtica i no presencial.



La inserción laboral de personas en situación de vulnerabilidad se adapta a la pandemia

El servicio municipal Jo puc ha seguido prestando apoyo a unas 130 personas durante los periodos de confinamiento y restricciones

El servicio laboral especializado de acompañamiento a la inserción de personas que se encuentran en situaciones de especial vulnerabilidad —*Jo puc*—, ha continuado apoyando a unas 130 personas durante los periodos de confinamiento total o parcial.

Durante la pandemia, además de continuar con la tarea principal de hacer que las personas atendidas llegaran a las ofertas de trabajo con más garantías de éxito, se ha hecho mucha labor de contención para las situaciones de angustia generadas por el contexto, facilitar trámites y citas telemáticas, así como de coordinación con los Servicios Sociales para dar respuesta a las situaciones más urgentes.

Para mejorar la atención de forma telemática y adaptar el servicio al nuevo contexto, la Fundació Intermedia, entidad que gestiona actualmente el servicio, realizó una encuesta de las personas atendidas según la cual el 94,6 % disponen de teléfono móvil con internet pero sólo el 40 % tienen ordenador.

Por ello, el servicio está trabajando cada vez más a través de aplicaciones móviles y el contacto con las personas a través de canales como el Whatsapp, Facebook y entrevistas virtuales.

Este trimestre, se han activado las formaciones laborales de: e-bike (reparación de bicicletas eléctricas), limpieza industrial de salas blancas y logística y e-commerce.

Encuentro de empleo

Desde mediados de marzo hasta finales de julio, a pesar de la situación de incremento del paro, 24 personas atendidas

en el servicio han encontrado trabajo en los ámbitos sociosanitario, comercio y limpieza. En este contexto de crisis dada por la covid, el Ayuntamiento está reforzando y trabajando conjuntamente des-

de Desenvolupament Econòmic y Acció Social para redefinir y ampliar el servicio y seguir ofreciendo un apoyo laboral especializado a las personas con más dificultades de inserción 🇪🇸



**MERCEDES DE LA FUENTE
SANTAMARÍA**

“Gracias a este acompañamiento he encontrado trabajo”

“Me incorporé al *Jo puc* durante el confinamiento. Me ayudaron a actualizar mi currículum y me dieron recursos para la búsqueda de trabajo y formarme. También me enseñaron a hacer dos talleres *on line* donde nos dieron unas recomendaciones muy útiles sobre las entrevistas de selección. Les estoy muy agradecida porque gracias a este acompañamiento finalmente fui seleccionada y desde octubre trabajo como auxiliar para un hogar de personas mayores en El Prat.”



JUAN JOSÉ GIL LÁZARO

“En todo momento he estado apoyado y asesorado”

“Con el *Jo puc* hice un curso de Auxiliar de servicios y conserjería. Justo estaba haciendo las prácticas en un centro municipal nos vimos obligados al cese de la actividad y el centro cerró. En todo momento he estado apoyado y asesorado por el equipo del programa. Durante el confinamiento trabajamos en la mejora de mi currículum y la valoración de competencias, y ahora sigo asistiendo al local del programa, donde me apoyan en la inscripción a ofertas por Internet.”



Més de 1.700 persones tenen teleassistència al Prat

El servei està pensat, sobretot, per a persones grans i/o amb carències d'autonomia personal que viuen soles o bé conviuen amb altres persones que presenten idèntiques característiques

1.719 pratencs i pratenques disposen del Servei Local de Teleassistència, un recurs d'atenció domiciliària actiu les 24 hores del dia i els 365 dies de l'any. La teleassistència garanteix la seguretat, la tranquil·litat i l'acompanyament a les persones que poden estar en una situació de risc per factors d'edat, fragilitat, soledat o dependència, així com detectar situacions d'emergència i donar-hi resposta immediata.

La teleassistència inclou, entre altres, atenció en cas d'emergència de salut, social o de qualsevol tipus, gestió i mobilització dels familiars de contacte i dels recursos necessaris, servei d'agenda personalitzat, trucades periòdiques per campanyes (onada de fred, de calor, vacunacions...) i seguiment i suport a la persona usuària.

Funciona mitjançant un terminal instal·lat al domicili de la persona (cal tenir línia de telefonia fixa) i una unitat de control remot, en format de penjoll, que permet un contacte permanentment amb el centre d'atenció.

Les destinatàries principals del servei són les persones grans i/o amb carències d'autonomia personal que viuen soles o bé conviuen amb altres persones que presenten idèntiques característiques.

Servei extraordinari per la covid

Durant el confinament a causa de la covid es va activar una línia telefònica 900 que va atendre, a més de les usuàries habituals, 94 persones que es trobaven



Com donar-s'hi d'alta

Les persones del Prat interessades a donar-se d'alta al Servei Local de Teleassistència han de contactar amb la seva professional referent de Serveis Socials de l'Ajuntament o, en cas de no tenir-ne, amb l'Oficina Integral d'Atenció Social (OIAS), ubicada al Centre Cívic Palmira Domènech (c. Gaiter del Llobregat, 112. Tel. 933 790 050. De dilluns a divendres de 9 a 13.30 h) i dimecres de 16 a 18 h.

soles. Un cop desactivat aquest servei extraordinari, el 77 % d'aquestes persones van passar a ser usuàries del servei normalitzat 🐔

EL PRAT

33

desembre 20

Una tècnica del Servei Local de Teleassistència durant una visita a l'usuària pratenca Emilia Jiménez, de 84 anys, qui explica que "estic molt contenta amb el servei, és molt ràpid i em dona molta tranquil·litat. El feia servir molt quan vivia el meu marit, que patia moltes caigudes".



Apoyo telefónico a los trámites en línea

OAC 360° funciona de lunes a viernes de 8 a 20 h

En estos tiempos de pandemia, la realización de trámites en línea con el Ayuntamiento se incrementa, para evitar desplazamientos y gestiones presenciales.

Para ayudar y acompañar a las personas que tienen dificultades o dudas con los trámites electrónicos, el Ayuntamiento ha habilitado un servicio telefónico de soporte, la OAC 360°, que funciona llamando al 935 954 414 y está activo de lunes a viernes de 8 a 20 h.

Desde su puesta en marcha, el 20 de octubre, la OAC 360° tramita unas 15 llamadas al día de media, sobre los temas más variados: planes de empleo, empadronamiento, instancias, ayudas relacionadas con la covid, citas previas, subvenciones, etc 🐦



EL PRAT

34

desembre 20

Acte d'agraïment a les persones voluntàries

Es farà el dissabte, 5 de desembre, en commemoració al Dia Internacional del Voluntariat



El dissabte 5 de desembre és el Dia Internacional del Voluntariat. El Punt del Voluntariat de l'Ajuntament del Prat, conjuntament amb la Taula d'Entitats de Voluntariat, volen agrair a totes aquelles persones voluntàries del Prat la seva dedicació, ara més que mai en temps de pandèmia.

El dia 5 es llançarà la campanya "Gràcies Mil" i durant la setmana del 7 es donarà visibilitat a la figura de la persona

voluntària a través d'un espai al programa matinal Planeta Prat d'El Prat Ràdio (91.6 FM), on voluntaris i voluntàries de diversos àmbits compartiran amb tothom les seves experiències.

El 10 de desembre a les 18 h tindrà lloc, en format telemàtic, la conferència "Aprendre, viure i somiar en moments d'incertesa i por", amb el responsable d'Acció Social Càritas Diocesana Barcelona, Eduard Sala 🐦



RAFA RUBIO
president de l'AVV Llevant

¿Cuál es el origen de la entidad?

La asociación de fundó en los años 60 con el nombre de Casas de La Papelera y cambió de nombre el año 1967.

¿Cómo ha cambiado el barrio en todos estos años?

Hemos notado un cambio muy importante y a mejor. Los Mossos, de hecho, ya lo dicen que no hay casi delincuencia y la gente está generalmente muy satisfecha con cómo se vive aquí.

De hecho, la entidad dinamiza muchas actividades.

Sí, claro. Tenemos el Día del Socio, también vendemos rosas para Sant Jordi o la Fiesta del Barrio en mayo, que es cuando hacemos una paellada popular para más de mil personas, o la botifarrada de San Juan. También habitualmente hacemos algunas actividades para Festa Major o la Mostra d'Entitats, aunque este año, no ha podido ser.

¿Cómo ha afectado esta situación en el día a día de la entidad?

Durante la pandemia hemos adaptado nuestro local con todas las medidas de higiene establecidas. Además, hemos estado colaborando con Cruz Roja y el Banc dels Aliments. Y nuestro grupo de costureras han hecho mascarillas para la gente.

Son muy activas...

Sí, aquí normalmente en el local hacemos clases de costura. Las personas socias tienen aquí un espacio para echar sus partidas de cartas y un pequeño bar que reúne todas las medidas sanitarias.

La informació i l'entrevista d'aquesta pàgina s'han extret d'un reportatge d'elprat.tv que podeu mirar a l'apartat "El Prat a fons"



Associació de Veïns i Veïnes de Llevant

L'entitat suma més de 460 persones sòcies i fa d'interlocutora entre el veïnat i l'Ajuntament a l'hora de traslladar les seves demandes de millora al barri.

Llevant demana repensar la mobilitat a Carretera de la Marina

Les bicicletes i l'ús cada cop més freqüent d'altres vehicles de mobilitat personal com els patinets elèctrics preocupa a l'Associació de Veïns i Veïnes de Llevant, especialment a l'entorn de la Carretera de la Marina. "Les persones quan surten al carrer de casa seva s'han emportat ensurts", remarca el president de l'entitat, Rafa Rubio. "Les voreres són amples i potser s'hi podrien delimitar espais per a aquest propòsit, però el més important és separar-los dels portals", indica.

L'associació també demanat instal·lar una barrera protectora a la rotonda de Carretera de la Marina amb Verge de Montserrat, concretament a l'espai on s'ubica la paradeta de l'ONCE. "No és el primer cop que algun cotxe surt de la calçada en aquell punt", explica Rubio.

Una altra qüestió que consideren urgent també té a veure amb l'accessibilitat. «Hi ha un vocal de la junta que ha observat que molts carrers no estan ben adaptats i que molta gent gran té dificultats per superar les voreres».

Totes aquestes qüestions ja les han traslladat a l'Ajuntament i recentment, amb la nova edició dels pressupostos participatius, l'entitat també ha proposat que els facilitin un motor per a les persianes del local: «qui més qui menys té 70 anys i ens costa poder obrir les portes», justifica Rubio.

D'altra banda, el president de l'entitat considera que l'habitatge ha de ser prioritari. En aquest sentit, es mostra favorable a la supressió de l'aparcament provisional de Cal Gana: «crec que haurien de destinar-lo a habitatges». Precisament, l'associació veu una bona oportunitat en l'Eixample Sud: «hi ha pocs immobles i els preus estan molt elevats», remarca .

[Luis Rodríguez Alonso]

La Carretera de la Marina és l'eix cívic, viari i comercial principal d'aquesta zona de la ciutat.



ADÉU A JORDI LLOPART

El pratenc Jordi Llopart, que fou medallista olímpic de marxa atlètica, va morir el 12 de novembre als 68 anys d'edat. Als Jocs Olímpics de Moscou 1980 Llopart va guanyar la plata en els 50 quilòmetres marxa, primera medalla olímpica de la història per a l'atletisme espanyol. Un cop retirat, Llopart va formar atletes com Valentí Massana i el pratenc Daniel Plaza, a qui entrenava l'any 1992 quan, als Jocs de Barcelona, va aconseguir la primera medalla d'or per a l'atletisme espanyol. Jordi Llopart era fill de Moisès Llopart, fill predilecte del Prat, que també fou atleta, entrenador i promotor esportiu, considerat el màxim impulsor de la marxa atlètica a l'estat espanyol. Les pistes d'atletisme del CEM Sagnier en porten el nom. A la foto, Nit de l'Esport de 2019, quan Llopart (dreta) va recollir, de mans del director de la revista Delta, Josep Maria Canalias, el Premi Delta a la trajectòria esportiva.



GISELA BERZOSA, CAMPIONA D'ESPANYA DE RÍTMICA BASE

La gimnasta pratenca Gisela Berzosa, del Club Rítmica Prat Cor Blau, s'ha proclamat campiona d'Espanya en el campionat estatal de rítmica base celebrat a València. La pratenca ha aconseguit la medalla d'or en la categoria cadet i en la modalitat de cercol, on ha assolit la millor nota dels jutges. A banda de Berzosa hi ha hagut més representació pratenca al Campionat, amb 5 gimnastes i el conjunt aleví del Rítmica Prat Cor Blau i 4 del Club Esportiu Rítmica Pratenc, tant en les modalitats individuals com de conjunts.



SÍLVIA RUIZ, CAMPIONA D'ESPANYA SUB16 DE SALT AMB PERXA

La potablava Silvia Ruiz, atleta del Pratenc AA, s'ha proclamant campiona d'Espanya sub16 en salt amb perxa, amb una millor marca de 3 metres i 36 cm, que també és el seu rècord personal.



Exemples de la nova maqueta de la revista municipal "el Prat", que podrem veure a partir del número de gener.

Any nou, disseny de revista nou

Després de més de 10 anys amb el mateix aspecte, al gener s'estrena maquetatció

El proper número d'aquesta revista, que correspondrà al mes de gener de 2021, estrenarà un nou disseny, després de més d'una dècada de mantenir el mateix aspecte. El nou disseny actualitza la imatge de la revista però manté alguns trets que li són característics, com la mida de la revista, la marca i el can-

vi de color a cada número, mantenint l'estructura dels continguts.

La idea és que sigui més visual sense perdre la finalitat de la publicació, que no és altra que la d'informar. La imatge passa a ser un tret principal en tota la revista, donant-li un aspecte més de dominical. El canvi més significatiu erà la

font de lletra predominant en la publicació, que prioritza la legibilitat. És una font moderna i ondulada, amb una gran varietat d'estils.

En definitiva, el nou disseny mira de mantenir l'essència de la revista donant-li un aspecte més modern i més visual 🐦

GRÀCIES, INFANTS!

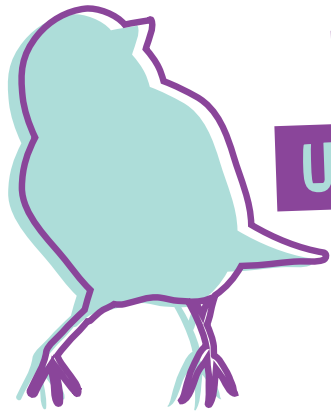

CONEIXES LES AUS URBANES DEL PRAT?

Surt al carrer amb aquesta fitxa i mira d'identificar
el major nombre d'ocells possibles.

A veure quants en veus!

FITXA D'OBSERVACIÓ **AUS DEL PRAT** **AUS DE L'ESPAI URBÀ**



Ajuntament del
Prat de Llobregat

Data:

Horari:



BALLESTER
Apus melva



COLOM
Columba livia



**COTORRETA
DE PIT GRIS**
Myopsitta monachus

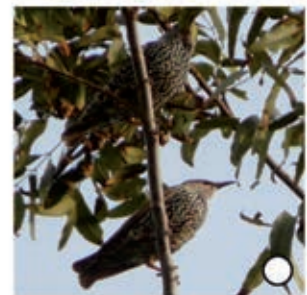

ESTORNELL
Sturnus vulgaris



FALCIOT NEGRE
Apus apus



GAFARRÓ
Serinus serinus

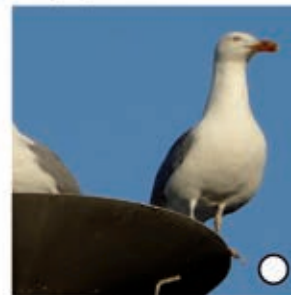

GAVIÀ ARGENTAT
Larus michahellis

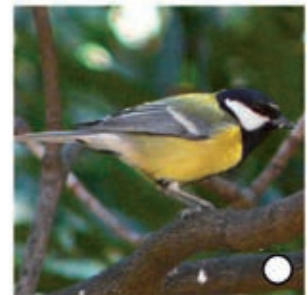

**MALLERENGA
CARBONERA**
Parus major

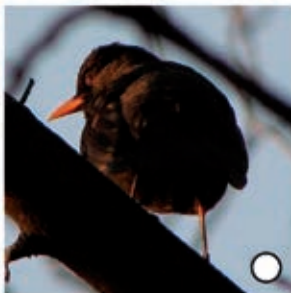

MERLA
Turdus merula



MOSQUITER COMÚ
Phylloscopus collybita



**ORENETA
CUABLANCA**
Delichon urbicum



PARDAL COMÚ
Passer domesticus

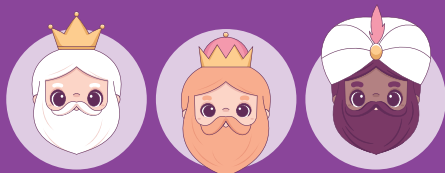

Nens i nenes, us podem avançar que els Reis de l'Orient, malgrat la covid, podran venir al Prat gràcies a la seva màgia. Estigueu atents a la propera revista, on us en donarem més dades.



Nens i nenes del Prat, aquesta secció extraordinària de la revista és per a vosaltres, que esteu fent tanta bondat amb totes les normes que cal seguir per evitar el contagi del coronavirus. Així us volem agrair el vostre esforç i comportament.

Esperem que la gaudiu!

“ENS ENCANTA LLEGIR AMB PERSONES QUE ENS AJUDEN”

El projecte LECXIT és una experiència molt enriquidora tant per a la canalla com per a les persones adultes

Els nens i nenes que participen al projecte LECXIT d'InterECCions es mostren molt contents amb l'experiència. El LECXIT es fa en horari extraescolar, amb una persona voluntària que comparteix una sessió de lectura amb un nen o nena, durant tot el curs.

El LECXIT necessita persones voluntàries. Qui en vulgui ser, que s'adreci al Punt del Voluntariat, situat a les Cases d'en Puig, trucant al 93 379 00 50 (extensió 5600) o enviant un correu electrònic a voluntariat@elprat.cat Qui ho faci viurà una experiència molt enriquidora acompanyant a un infant en les seves lectures!



Daniel Arcos, alumne de l'Escola Charles Darwin

“Al LECXIT vull que la Meritxell, la meua voluntària, m'ajudi a entendre el que estic llegint per així aprendre molt més a l'escola”.



Cristina Portillo, alumne de l'Escola Charles Darwin

“Amb el LECXIT vull conèixer jocs que em facin aprendre a llegir i també em diverteixin”.



EL CONSELL DELS INFANTS GANVA DE CONSELLERS I CONSELLERES AMB UN SORTEIG VIRTUAL

Aquest any, el Consell dels Infants s'ha renovat a través d'un sorteig virtual, degut a la situació de pandèmia de covid-19. Si voleu saber com va anar el sorteig, hi ha un vídeo a elprat.tv que ho explica!



Mathieu Pasquet, alumne de l'Escola Charles Darwin

“Al LECXIT vull conèixer una persona que m'ajudi a buscar quins són els llibres que m'adraden”.

Estigues pendent de les nostres xarxes!!!

 facebook.com/ElPratEducacio

 twitter.com/elprateducacio

 [instagram/ElPrateducacio](https://instagram.com/ElPrateducacio)

Dibuixa i acoloreix el teu món potablava!



Participa al concurs i comparteix
la teva obra d'art a Instagram

#aramesquemaipotablava

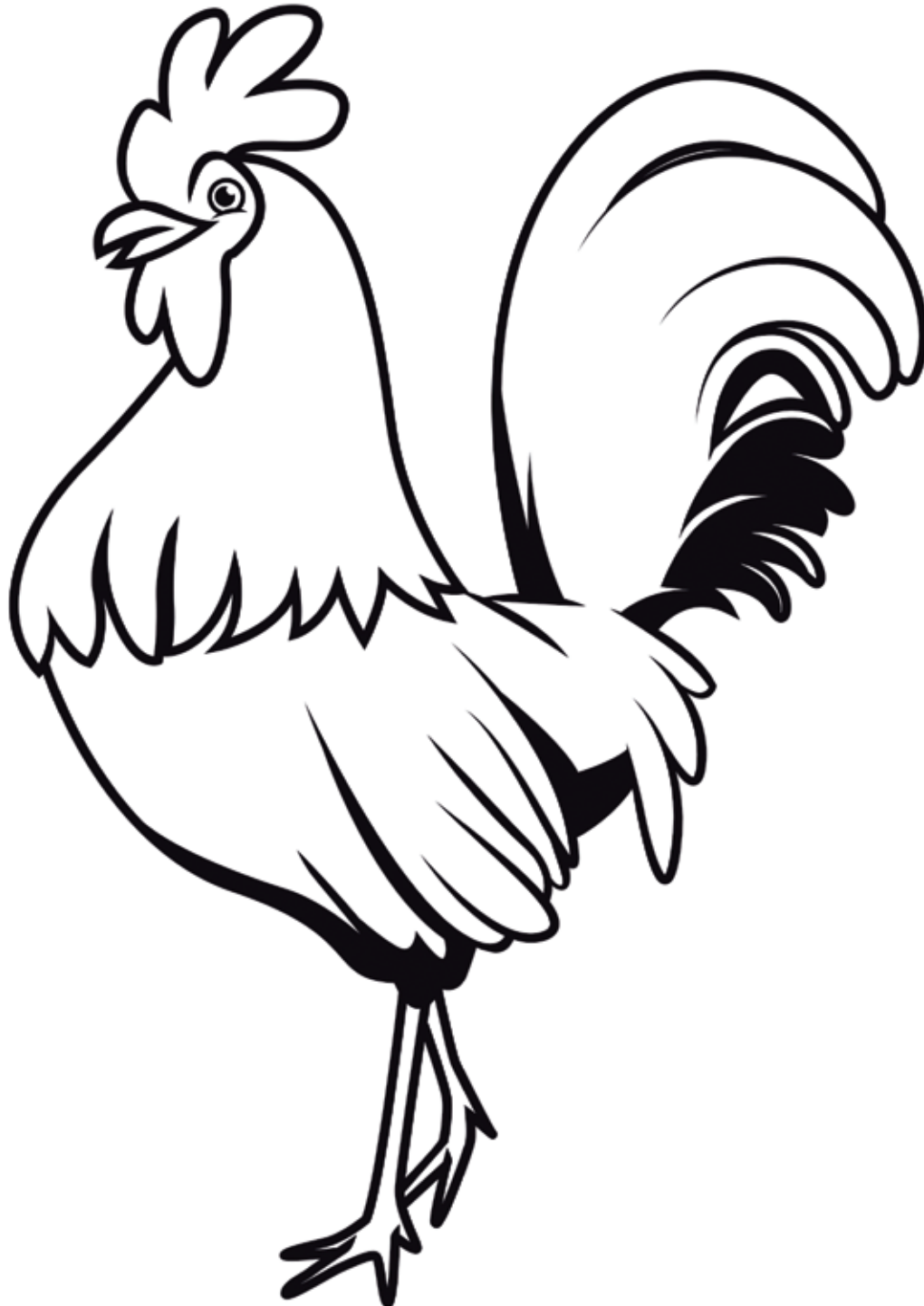

Dibuixa i acoloreix els teus amics, la iaia i el iaio, les flors, les teves joguines..., tot allò que vulguis per crear el teu món potablava!
Després, fes-ne una foto i participa al concurs de dibuixos compartint-la a Instagram esmentant @ajelprat i etiquetant-la
amb #aramesquemaipotablava. Més informació a la pàgina del concurs d'aquesta revista.